盛京時報

民國七年　大正七年　陽曆五月四日　陰曆三月二十四日

休刊—中日大祭日禮拜日之翌日
本報價目(外埠半年五元全年九元五)
告白(一行五號字大字起碼刊資一日每行四角長期刊資另議)
發行人　佐藤善雄
編輯人　菊池貞二
印刷人　米田喜平
發行所　奉天大西門外　盛京時報社(日電話二三二番中一六八號　振替口座大連一七二五番)
大阪市北區堂島仲町壹丁目　盛京時報大阪支社

論說

今後時局之危險（馬）

自龍濟光敗於粵。劉存厚敗於蜀。遂與征南北軍以一大頓挫。幾幾捨而還師。前敵諸將。或以意見相左。或恐地位為他人所襲。提出辭表者有之。逗留不進者有之。段總理至此。遂不能不效馮代總統之故智。親往南方犒師。據聞。段氏此行之結果。實收莫大之成功。對於西南問題。仍取積極手段。則所謂和議一事。又似墜於五里霧中。難於觀測矣。

雖然。吾人根據歷來之主張。仍以息事寧人為第一要義。蓋戰爭愈延長。則將來之禍愈烈。以最顯著者言之。目下財政支絀。金融紊亂。已達極點。而軍費所需。動以萬計。以戰局之影響。金融益無復活之日。而波及商工業者。尤非淺鮮。蓋因戰爭持久之故。業商工者。大都裹足不前。無復企業之心。不第國家歲入因之銳減。即民間事業。亦必彫敝不堪。假如終局勝利歸於北方。而戰後經營。又非一朝一夕所能奏效。夫國家不能為無米之炊。勢不得不仰賴外債。以延殘喘。然今後之外債。其條件非至刻且酷。無由而得。再加以歷來之積欠。國之肥羜。非盡割與外人不止。此關於財政之危險也。北方軍隊。陸續開往南方。各地土匪。乘機而發。如陝西。如山東。如北邊。已屢屢見告。今則齊魯之域。大股土匪。伺隙竊發。攻陷名城。蔓延數縣。留守官吏。無可如何。現已電請張檢閱使。希望從速回魯。苟戰事遷延至於數月之久。則無告貧民。勢必為匪所愚。則跳梁為亂者。不僅齊魯為然。打家刼舍。擾亂地方。其禍患有不堪言者矣。此關於地方之危險也。北洋派。本為歷史上遺傳的團體。於軍事上政治上。握有無限之大權。苟能團結不敗。其勢頗可以宰制中國而有餘。最近以分子複雜。(陸生直系皖系之說)譬如漸腐之木。害虫因以發生。復加以新進少年之弄權。舊人中多有不滿意者。於是意見紛歧。各保地位。其勢已不似前之穩固。以段氏之威信。果否能維繫直皖兩系。以達其最終之目的。此疑問也。段氏若果利用漢口會議之好機。一鼓以平西南。然後別開生面。相為治理。此亦吾人所願聞者。無如天險不可飛渡。入川攻粵。要定滇黔。需用時日。非僂指所能計。則恐擘畫未終。內部又將分裂。最近如長江六督軍之提議中部同盟。即其先兆也。故戰事延長之結果。必不免異樣可駭之事發於國中。此關於今後分合問題之危險也。他如外交問題。宣戰問題。目下皆迫於眉睫。無法應付者。段氏為政府首揆。果能將以上諸危險一掃而去之乎。則不能無疑焉。與其遺噬臍之悔。何如見機以言和。留其有餘不盡之力。以期後效乎。是又在達者之採擇焉。

歐戰影訊

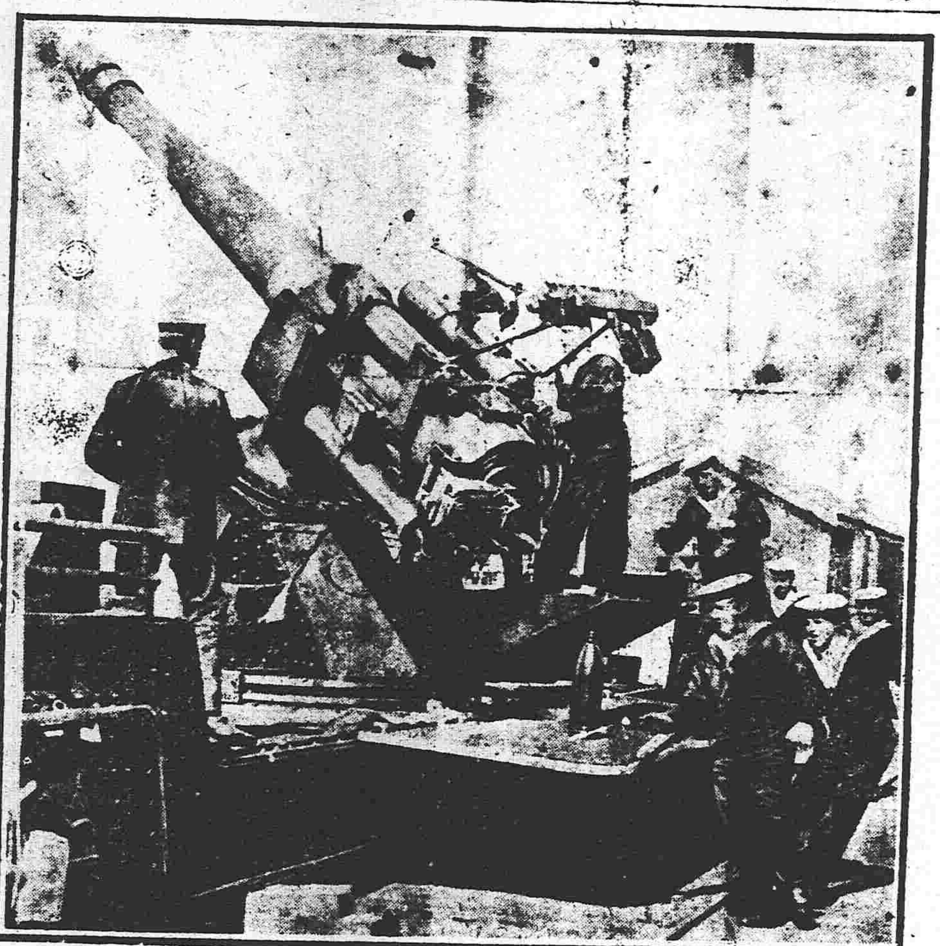

(英軍狙擊飛行機之巨砲)

雜錄

潛艇擊沈船舶狀況

潛航艇戰開始後英國船舶被害隻數每月均由英國政府以數字及圖解公表於世迄最近止大約如下表所列其被害程度大体漸次遞見減少至危險區域以航洋船舶為最多此乃當然之理也沿岸使用船舶及漁船之被害者專由德艇之著雖如別表所見最高數為六年三四五六數個月間通各種船舶其被害之最多者為因天氣良好于潛艇之活動與以多大之便宜所致至本年二三月之被害隻數則大見減少茲前年同期間之被害隻數比較特列表於左

	擊沈航洋船舶隻數(一六〇〇噸以上)	擊沈沿岸用船舶隻數(一六〇〇噸以下)	漁船受襲擊而未沈沒者	
二月	七八	二二	一四	二一
三月	六六	三三	四一	六四
四月	一一六	三八	三五	八四
五月	八八	四〇	二八	九三
六月	八六	二六	一八	九〇
七月	六五	一三	一五	四八
八月	八五	一五	五	四四
九月	四一	二九	七	三四
十月	七一	二一	四	一八
十一月	四一	二〇	一	二三
十二月	五七	一四	一	四三
一月	四九	一八	一〇	四三
計	八四三	二八九	一七八	六一二
二月	五一	一九	一	三四
三月	三八	二八	七	五〇
計	八九	四七	一八	八〇
總計	九三二	三三六	一九六	七〇〇

為霸主之道（續）

▲姚維藩之談片

中國近代之人物乃先有曾國藩次為李鴻章次為袁世凱次為段祺瑞此雖為一二人之所承認然由中國大部分大多數之趨勢觀之殊未當也且以袁世凱段祺瑞比曾國藩李鴻章果公論耶兩者之心術全相反一以國家為前提一則專植官僚勢力不顧人民之休戚假令李鴻章曾國藩生於今日使為袁段之所為亦決不能成功況袁與段耶語至此姚氏更說日本東亞之政策曰日本於歐戰終結後在極東將繼續與英國同盟耶抑與德國握手耶苟繼續與英國同盟則與論久以英國壓迫日本而厭之若與德國握手彼不肯徒然為日本利用者至少必要求其將占領之南洋群島交還是於貴國雖屬小損失然於東亞將來之影響甚大何也英之壓迫貴國與德之捲土重來二者之於敝國皆為重大之問題也中日兩國於東亞之利害業已一致若中日提攜中國姑弗論由貴國觀之與英同盟或與德握手實為先決之問題予敢謂今貴國無論與英同盟與德握手此不獨為貴國之累亦敝國之累且恐為在東亞各國之累予之發表此意非拒貴國為東亞之霸主實渴望貴國為東亞之霸主但為東亞之霸主有為霸主之道貴國泥於西洋各國之形式競力於中國取優先權抑且未已繼續此政策而欲為東亞之霸主頗屬疑問也試思日本勢力之所及者曰東三省曰山東皆非曾造成排日之歷史者耶其原因即在日本誤用政策之故換言之即以差別的政策而臨中國故也

▲勸告日本反省

當從前三國之際晉與吳構兵於江南戰凡數十年皆有羊祜乃不敢戰專行至公之政吾人曾獵於野而得鹿吳人與之爭晉人曰我先射吳人曰我先射羊祜卒使晉人與吳人鹿後晉人又與吳人爭羊祜罪晉人不問吳人於是吳人皆曰晉之政治至公也盡歸之又呂蒙開關羽盡出荊州之兵攻襄陽乃乘虛而入荊州犒兵士之遺族贈以米其部下曾盜荊人之笠荊人訴之呂蒙荊其部下買新笠還荊人於是荊州不戰而歸呂蒙徵諸以上之數例東洋古來之政策皆一視同仁毫無差別其結果不惟當時心服之而已甚至後世子孫尚思之不忘此所謂人道也正義也東洋政治之真諦也日本自得東三省為其勢力範圍以來垂十餘年中國在該地之政治殆無足言若貴國之政治無誤則敝國之人民不惟謳歌日本而已且將傾中國之政治區域爭移於貴國政治範圍之下而今之所以排日者非無原因可知也不僅東三省為然青島亦然外人無疑人民排日其裏面由官憲所煽動苟人民真心服日本之政治雖有官憲之煽動何能為力以彼等因於秕政不得不爾實則貴國差別的見解所致也如此差別的政策不改則於東三省或青島地方尚不能成功而欲為東亞之霸主也得乎(予深知貴國人皆有大國民的抱負必能拋差別的見解是故今後之先決問題非在與英同盟與德握手而實在中日兩國一致團結是誠歐戰以後應付大勢之最大問題也

九十老翁痛哭瞿相國

▲感深知己

瞿止庵相國壽終正寢已紀本報昨日大殮弔客甚多內一老翁年九十餘命赴靈所號哭盡哀知者謂翁某縣人讀書數十載未能青一衿相國督學江蘇時憐其老也拔入黌宮以遂其志翁感深知己故有此一慟云

廣告

營口線列車一部停運

啓者自五月初五日起營口線左開列車暫停運此佈

▲大石橋開　上午六點五分　下午十一點

▲營口開　上午四點四十分　下午十點

南滿洲鐵道株式會社

朝鮮銀行奉天支店

資本金貳千萬圓

奉天小西關路南　電話日長五二一番　日長五二四番

奉天新市街派出所　衛兵日電話三八一番　支那一九七號　店長舍宅日長五二三番　電話日長二七二番

本店　朝鮮京城南大門通

支店　東京。大阪。神戶。釜山。平壤。仁川。大邱。元山。鎮南浦。群山。木浦。馬山。羅南。新義州。會寧。龍井村。大連。營口。開原。四平街。長春。吉林。安東縣。哈爾濱。傅家甸。青島。

出張所　鄭家屯。上海。

橫濱正金銀行奉天支店

資本金　四千八百萬圓
拂込金　三千六百萬圓
積立金　貳千參百拾萬圓

奉天城內四平街　電話日二一二番　中四七一番　日客用五三七番

總行　日本橫濱

支店　神戶　東京　長崎　大阪　倫敦　里昂　紐育　孟買　西德尼　布哇　喀喇嗒　香港　上海　長春　新嘉坡　安東　北京　大連　旅順　營口　遼陽　天津　鐵嶺　漢口　濟南

中日合辦　正隆銀行

本行除照一般銀行例辦理一切外尚注重各項事宜如左　一所有辦理存款項以期切實叮嚀為宗旨　一放貸及滙兌事宜務主簡捷以饜顧主　一凡以公債票為抵押者息率格外從廉　一凡各種公債票照市價從優交易　一兌換金銀小洋事宜照市價格外公道以廣招徠

總辦　安田善三郎

大連大山通　電話長六八一番　長五二番
旅順鯖江町　同分行　電話一一長五二番
營口元神街　同分行　電話一一二番
奉天小西關　同分行　電話長日五二
長春東斜街　同分行　電話長日二七一
開原大街　同分行　電話長一六一〇〇番

召集正式國會廣告

去年國會被非法之解散吾人依據約法則此種非法命令當然不生效力正廷景濂等間關來粵謀開正式會議席時數月事始就緒現從粵省應解中央鹽款項下撥支每月十萬元為國會經費其餘不足之數已得護法各省電允籌墊當無缺乏之虞三月十八日由兩院在粵議員議決依約法第二十條自行集會定五月三十一號以前齊集廣州六月十二日舉行正式開會查去年六月十二日國會被非法蹂躪故以是日為繼續第二屆開會之期務望兩院議員諸君早日蒞粵俾得屆時開會解決一切國會後一月不到者應照議院法第七條即予解職特此通告

參議院副議長王正廷　衆議院議長吳景濂謹佈

中國局勢

●張懷芝引咎自責（二日發 北京專電）

▲力辭檢閱司令各職 ▲其實已無戰志

張懷芝（一日）夜忽分電府院詳陳此次軍隊失利實係伊統率無方所致雖蒙中央寬宥處分乃與行軍名譽攸關實難再任總司令重職特懇政府准將湘贛檢閱使及第二路總司令名義取消或另簡賢員接替俾贖前愆電中幷含有舉荐徐樹錚以自代之意未知政府如何對付

●滇軍俱樂部爆炸（二日發 上海專電）

▲製彈失愼 ▲受害甚鉅

港電粵垣西碼頭義華藥店三層樓上滇軍俱樂部忽然爆炸勢甚猛烈死傷數十人鄰近房屋亦被毀壞均受重大損失聞係李烈鈞部下秘製炸彈不愼所致

●前敵北軍退敗（二日發 北京專電）

張懷芝退至宜春前敵各軍均退至萍鄉據張懷芝來電擬在長沙漢口設立總兵站李傳業所部之新安武軍現多潰散瀏陽已於上月廿九日失守吳鴻昌退至贛州南雄仍爲桂軍師長李維翆佔領李有二十營以上之兵力

●張湘督告急（二日發 北京專電）

張敬堯以正密電報告吳佩孚現將第三師司令部移駐衡山曹使調第四混成旅北返已經開拔現值南軍反攻戰事異常吃緊湘省兵力已有不敷分調之勢請中央速爲設法

●鮑貴卿電告派員請示（二日發 北京專電）

黑龍江督軍鮑貴卿電達政府謂黑邊日亟外交軍事均須與政府磋商現派軍署參謀長張恕赴京請示方針希卽面諭機宜爲禱

●政府決計派奉軍分援（二日發 北京專電）

政府以湘東湘南贛南等處軍事緊急前方軍隊異常單弱決計增添奉軍兩大混成旅援助湘鄂第二路一大混成旅援助湘南一大混成旅援助贛南

●日公使南下（二日發 北京專電）

林公使於三十日離京赴漢口

歐洲戰局

●德軍被阻後之形勢（三日發 倫敦來電）

德軍第三次攻勢在亞密安方面被阻伊普爾方面至二十日亦告一段落自是嗣後英法兩軍之逆襲在各處畧形成功然德軍尙有多數補充部隊今後一個月必當仍然繼續攻擊

●德軍策劃均歸泡影（二日發 倫敦來電）

廿九日激烈砲戰後德軍向美杜爾至赤爾肯克間之英法軍陣地猛烈砲擊並攻擊伊普爾北方之比軍直聯軍全綫之過有劇烈戰事進行英軍阻止德軍敢死的攻擊終使所有德軍畫策均歸泡影聞德軍在奎梅爾山之戰鬭所南獲者實達聯合軍俘虜七千一百人大砲五十三尊機關鎗二百三十三架之多

●德政府威嚇俄國（二日發 紐約來電）

據美國國務省接到消息謂現在德國政府擬向俄國提出關于交換俘虜之要求特派許多委員前赴俄都且威嚇曰俄國如不允諾此項要求則德國卽可佔領俄都

●墺皇注重意國利益（二日發 倫敦來電）

據斯篤克赫爾姆來電云墺國皇帝新近爲促進媾和機運起見躬自努力已對於意大利陳說爲該國之利益擬考慮或種之讓步云

●奧國缺糧暴動（二日發 倫敦來電）

據哥邊哈顯來電云現在奧國拉格地方因食糧缺乏發生激烈暴動

●美國提出增兵案（二日發 紐約來電）

據華盛頓來電云美國政府此次提出增設陸軍五百萬之議決案於上院

●伊布爾市之愁慘（一日發 路透來電）

德軍現招集新銳師團向高地集中砲火伊布爾市有毒瓦斯彈下注如雨情形極爲慘澹

●大潛艇之能力（一日發 路透來電）

德國建造大潛航艇六隻聞該潛航艇均有直航一萬英里之能力

●德政府制限住民待遇（一日發 路透來電）

德國政府公表謂今後愛爾薩斯勞廉住民不能視爲德國人之對待

●德軍又有所佔領（二日發 路透來電）

德軍佔領西木非爾坡爾

●英德兩軍戰訊（一日發 路透來電）

德軍于四月二十六日在勒克爾附近開始攻擊英軍偵察隊在維伊列爾部列杜双捻獲德兵若干德軍則向伊普爾戰綫開始砲擊勢極猛烈

●彼得格拉防備完密（一日發 路透來電）

陸相杜洛基氏關於防備彼得格拉特開最高軍事委員會議杜氏主席首先演說畧謂彼得格拉目下狀況雖甚危險然防備頗爲完全毋須悲觀且吾人竭力奮戰以阻止敵軍必能奠彼得格拉市安如泰山云云

俄國內亂

●日僑請政府速定方針（三日發 哈爾濱來電）

西比利亞各地日本居留民會聯合會致陳情書於政府當軸畧謂我國（日本）對俄態度游移不定加以莫衷一是使俄人頗滋疑竇旅居同胞因此難以安堵切盼當局於此際決定一大方針藉以銷釋中外之誤會與疑懼居留民局勝幸甚

●俄擬向德復戰（二日發 俄京來電）

俄國擬向德國開始戰爭現正認眞籌備聞在莫斯科開會之全俄實行委員會議（日英美各國代表亦出席）決議採用軍市委員杜魯基氏提出之國民皆兵計畫由此以與聯合軍在西部戰綫維持戰局至于來春則俄國必當恢復兵力興起討德亦在意料之中

日本近情

●記者團之歸程（二日發 下關專電）

北京赴日記者團二日視察八幡製鐵所後下午九時三十分由下關鼓輪放洋取道朝鮮擬五日到大連訂於八日回京一行元氣極爲旺盛

●內田使回俄之觀測（二日發 東京專電）

內田大使果回任與否議論紛歧所傳不一後藤亦外相與該大使屢次會晤有所協議惟一般人士之觀測謂非日本承認過激派政府內田終無回任之理

●開重要外交會議（三日發 東京專電）

外交調査會爲磋商重要議案准於本日（三日）在首相官邸開會聞寺內首相當力疾出席

●各事業資金今昔觀（三日發 東京專電）

自本年一月起至四月間各種事業之計劃資金計達九億七千萬元之多較諸去年同期增至二倍

●繭絲行市驟落

二日東京專電繭絲行市因恐美國對於該貨禁制輸入現在定期買賣低落十元現物市價則驟跌一百元

●爲青年團謀進行

三日東京專電內務文部兩大臣頃謀全國青年團之進行使其順應時勢之演進此次復頒訓令

命令專電

▲大總統令（五月一日）

▲特授吳慶桐以勳五位此令

▲王占元晉給一等大綬嘉禾章此令

▲徐占鳳著加將軍銜此令

▲任命姚建屏爲福建陸軍第一師師長此令

▲參謀總長蔭昌呈陸軍第一師參謀長倪文翰著免本職此令▲任命王祖懿署理陸軍第一師參謀長此令▲任命張敬禹爲陸軍第七師砲兵第七團團長此令▲陸軍總長段芝貴呈請任命葉承忠爲天津鎭守使署副官長應照准此令▲陸軍總長段芝貴呈請任命王協崑爲陸軍第七師步兵第十三旅少校副官張鎭湘爲第十四旅少校副官姜鈞爲第二十五團團附楊文田爲第二十六團團附賀德昌爲第一營營長王震斌爲第二十七團團附彭年爲第一營營長吳新運爲第二十八團團附竇森爲騎兵第七團團附均照准此令

公電

●王懷慶報告勦匪情形電

急天津曹省長濟南張督辦鑒正密匪首野猴子一股經派出支隊跟蹤追擊經過冠縣觀城於二十三日追至濮縣濮陽交界之劉莊寨與匪相遇自早十點接仗匪極強悍負隅抗拒戰至午後六點匪力不支向東南逃竄當場擊斃匪人三十一名打下票四十一名轎車一輛騾馬四十二匹我軍陣亡兵一名受傷兵六名除電曹州方鎭守使東昌李旅長派隊堵擊外敬電奉陳王懷慶叩敬印

●民國七年六釐短期公債條例（續）

第五條 此項公債還本付息由財政部指定每月延期賠款項下按照附表所列每年應付本息總額交由公債局轉交總稅務司存儲指定之銀行於還本付息到期之前一個月分交中國交通兩銀行備付

第六條 此項公債按照票面價格發售不折不扣

第七條 此項公債票面概不記名

第八條 此項公債票面定爲四種如左（一）十圓（二）百圓（三）千圓（四）萬圓

第九條 此項公債之債票及息票得自償本付息到期之日起除海關稅外用以完納一切租稅及代其他種種現款之用

第十條 此項公債得爲銀行之保證準備金

第十一條 此項公債得隨意買賣抵押其他公務上須交納保證金時得作爲擔保品

第十二條 經理此項債票人員對於此項債票如有損毀信用之行爲依照妨害內債信用懲罰令分別懲罰

第十三條 每屆還本付息十五日以前由財政部呈請大總統特派審計院審計官二員稽查此項債款帳目並檢驗還本付息之款每屆抽籤還本之時亦由審計院審計官會同財政部長官監視一切

第十四條 本條例自公布日施行

●修正陸軍刑事條例（續）

第二編 分則

第一章 叛亂罪

第二十五條 結黨執兵器而爲叛亂之行爲者依左列各欵處斷（一）首謀及參與機密者死刑（二）指揮群衆或執行要務者死刑或無期徒刑其情輕者一等有期徒刑（三）附和隨行者二等有期徒刑

第二十六條 意圖叛亂結黨掠奪兵器彈藥及其他供軍用之物品者刑同前條

第二十七條 爲左列之行爲者處死刑（一）以軍隊要塞陣營艦船兵器彈藥及供軍用場所建造物或其他物品交付於敵國者（二）爲敵國作間諜及幫助敵國之間諜者（三）洩漏軍事上之機密於敵國者（四）爲敵國作嚮導或指示地理者（五）強要司令官降敵國者（六）爲敵國奪取俘虜或使之逃走者（七）勾結外國人聚衆擾害公安者

第二十八條 意圖利敵而爲左列之行爲者處死刑（一）損壞要塞陣營艦船兵器彈藥及供軍用場所建造物或其他物品及以其他方法致不堪使用者（二）損壞或壅塞水陸通路及橋梁或以其他方法妨害軍隊艦船之往來者（三）司令官率軍隊不就守地或配置地及離其地者（四）解散隊兵及誘使潰走混亂或妨害其聯絡集合者（五）有意使缺乏兵器彈藥糧食被服及其他供軍用之物品者（六）詐傳命令通報或報告及爲虛僞之命令通報或報告者（七）造言飛語及於前敵叫呼喧嘩者

第二十九條 於前二條所列外或以其他方法與敵國以利益而使本國軍事上蒙其損害者處死刑或無期徒刑其情輕者處一等有期徒刑

第三十條 意圖使軍隊暴動而煽惑之者處死刑或無期徒刑其情輕者處一等有期徒刑

第三十一條 本章之未遂犯罪之

第三十二條 預備或陰謀犯第二十五條至第二十九條之罪者得減本刑一等或二等

第三十三條 預備或陰謀犯第二十五條第二十六條之罪於事前自首者得免除其刑（未完）

東三省新聞

▲奉天▼

●中央電徵張督同意

▲任命奉軍各司令

據軍署消息張督昨接中央來電大致謂川湘軍情勢緊迫待援孔亟除就近令孫汲吳三師長率領軍隊迅赴前敵會商進攻外現經閣議決定擬任命吳俊陞爲援湘總司令張作相爲副司令徐樹錚爲攻川總司令楊隣葛爲副司令尊意如何乞卽電覆以便發表云云至張督如何答覆俟訪再誌（戌）

●奉軍官報告會議情形

孫烈臣汲海峯吳俊陞三師長及英積華楊宇廷等先後入關在天津集議進軍事宜業詳前報昨據軍界消息孫師長有電到奉報告籌議計畫已有眉目一二日內再行回奉面陳吳汲兩師長尙須赴漢口一行楊參謀英積華則不日親赴前敵督飭進戰事宜云

●徐司令電調輜重隊

張督昨接徐又錚司令來電謂運輸軍需向由各軍隊中抽調實與軍制不符且各軍復多不諳運輸之法致有延誤時刻之虞請將二十七師輜重營酌量抽調前來以便運輸云云張督接電後已飭令該營分派二連前往大約今明二日卽當起程云（戌）

●鮑督軍電借軍械

張督昨接江督鮑貴卿來電謂俄過激派在黑河以北增加軍隊五萬餘人如以德奧俘虜勢甚洶洶大有渡河南侵之勢擬由該處守備總司令巴英額等廣加防範然子彈缺乏難免有過事不濟之虞乞借機關槍兩架子彈三十萬發以備應用云（戌）

●霍將軍過奉北返

中東路總辦霍爾瓦特將軍爲辦理該路善後事宜入京現已公畢於二日搭乘京奉晚車到奉關交涉員派俄文翻譯前往接洽以昭鄭重該總辦卽於是晚換乘南滿車北上云

●金道尹昨晚莅省

洮昌道尹金希侯因要公須與當道商洽于昨晚到省寓華昌飯店擬本日晉謁當道商榷一切聞俟公事卽行遄返云（戌）

歡迎名人字畫影片

珍藏家大鑑本報現擬博採名人字畫以照相製成銅版印入本報藉廣流傳凡藏有名人（無論遠代近世）字畫者如肯公諸同好希即 函示住址約定日期由本報社派員前來撮影於原幅固無損毫末而本報亦藉以增光如荷以該字畫之照片見惠尤爲歡迎毋任竚盼

本報編緝部謹啓

●王劍秋代表入都

（上接第二版）

軍署准政府電內亂不靖外患逼緊前擬平定內亂而後再禦外患現在邊城屢次告警國防不可再緩然必須開全國會議籌備辦法仰各督軍速派代表來京與會張督軍以事關重大特派憲兵營長王劍秋爲代表於日昨早車帶憲兵五人入都云 （大）

●丁廠長搭車赴津

奉軍南下軍械之運輸及分配以及戰策之議畫軍械廠長丁超熟諳軍事應行會商日前爲報告行軍情形回奉今奉軍請將領均在津埠集議張軍長特令丁氏前往與議以期妥善故丁氏於一日晚搭乘京奉車赴津云

●張戎秋足疾小愈

現任陸軍部諮議官兼黑龍江高等軍事顧問官張戎秋前因腿疾遍處醫治迄未見效月前來省入日本赤十字病院療治經森川副院長藥術並施大奏効驗昨聞病已就痊惟身體稍形軟弱須再靜養一二週即可出院云

●軍醫長奉命赴南

奉軍出發南征兵士臨陣之吉凶難卜軍醫不可或缺張督軍特派軍醫處王處長攜帶處內醫官二十名於昨三日西行赴南云 （維）

●耿旅長回防

二十九師五十七旅旅長耿玉田前隨吳師長來奉茲因吳俊陞師長奉命赴津會議南征該師軍務委耿旅長暫行代理當此國防吃緊之際該旅長勢難久留於日昨京髒回防云 （大）

●玩視選擧分電記過

奉天選擧總監督前日分電錦縣王知事桓仁戴知事云案查各該縣未選人冊名冊迄未報到礙難分配議員名額玩視選政殊堪痛恨應記大過一次以示儆仰即迅速專差飛送勿再躭延致干重處又電鐵嶺冉知事謂該縣送到入名冊人數大濫以該縣與省選冊核對年齡財產任意亂填視選政爲兒戲殊堪痛恨應將該知事記大過一次即日派經理人員來省接洽勿延干咎云

●司法界之黑暗

年來司法界之黑暗達於極點去歲經張軍長越俎代庖委派典獄長後輸者謂經此奇辱執法者應如何束身自愛以保司法獨立之尊嚴詎知貪贓枉法之事仍不少滅茲聞鐵嶺地方審判廳執行推事羅某對於佟英奇與王輔臣地畝糾葛一案勸逼具結強令執行佟某不服提起抗告於高等廳經該廳審訊一過有撤銷原案另行審理之勢第不知該廳其能官官相護置法律於不顧否茲將所聞錄之於左

▲涉訟原因 鐵嶺佟姓在小河沿祭田四十三日爲族中不肖分子佟士舉等早年典與王輔臣之父王振而地則仍歸佟姓管業洎乎去年竟找價絕賣王姓明知祭田因貨價廣舍泥收受串經佟姓族人查知爲維持祭產起見央人向王說項願照原價贖回竟爲王所拒絕是以公擧佟英奇爲代表提起訴訟

▲運動情形 佟英奇正欲提起訴訟王輔臣爲先發制人之計運動地方審判廳推事羅某呈訴佟英奇稍地不交經佟英奇代表族衆到案屢次申辯並請求情願照原價回贖乃羅推事一味左袒堅不准行佟某探知該推事已受王某運動百喙難伸遂來省在高等廳控告

▲勸逼真相 當某來省在高等廳呈控候批之際羅某推事藉驗地始能分別曲直將佟某找回偕同王輔臣隨帶承法吏一名司法警一名暗行監視佟某於四月二十八日下鄉至小河沿地方當佟某之面督令王輔臣雇工播種地畝如佟某已經耕種者則重新播種佟某雖百般辯訴該推事置若罔聞並不令他適至日暮一同至王輔臣家勸令佟某具結佟某以事關宗族堅不允從即羈押於王某家之空房每日提訊一次如是者三四日佟某以尚有抗告餘地勉強畫押該推事不明事理即欲釋放王輔臣之父王振出而攔阻並云一經釋放彼必上訴當此播種未完之際恐有反覆是以復將佟某收押

▲受賄明證 當羅推事由廳起程下鄉時偕同當事人王輔臣同乘火車至亂石山子下車後復同乘轎車到王輔臣家傳佟某審訊次日該推事與王輔臣又同坐轎車至小沿河令警押同佟某隨車步行到地命工耕種重新播種至夜在王某家住宿同桌同炕形同契友該推事臨行時王某饋贈程儀票洋一千二百元並與承發吏警察各三十元該推事收受後亦與警察洋三十元藉酬看守押解之勞云

●飽督派員購買軍械 （無）

黑龍江督軍鮑貴卿爲鞏固邊防計添招新兵曾見各報茲以軍火一項尤爲重要具呈中央撥給款項派令該省警務處處長張仁來奉在日商三井洋行購買三十年式槍械四千枝子彈數萬粒大炮五尊及炮彈若干並請張督軍發給執照以便運回黑省云 （久）

●軍械廠招募護兵

軍械廠兵士遣赴南省者爲數不少而省垣傳有民黨潛入圖謀不軌軍械廠爲重要機關自應招募護衛兵防衛業經呈明張督軍核准現在縣旅招募報告者頗不乏人云 （久）

●警務長行將就任

興京縣警務長胡某調任他縣警長遺席經警務處長王連坡以警察第六署一等巡官文某堪以勝任當即委充京餘赴任云 （久）

●遣第四旅分別駐防

張雨亭督軍以各縣軍隊不敷分布以致匪患頻聞於日昨傳見第四混成旅旅長鄭榮陞將部下軍隊分遣至柳河東豐梨樹興京撫松長白等縣並擬在海龍西豐交界設立旅部現已準備日內將由新民縣開拔分駐云 （久）

●鐵嶺地方廳長易人

鐵嶺地方審判廳長熊仰三調任他處遞遺之缺經高等審判廳委任該廳陳推事接充故該推事于日昨前往視事云（成）

●馬一營出發勦匪

日昨騎兵二十七團第一營奉令出發據外間傳說係闗入闗種者或謂係援助國防者經確實探悉因新賓縣一帶起有大夥胡匪勢甚猖獗是以特派該營前往剿辦云 （成）

●吉林電告水災

二日上午張軍長接吉林郭侗伯省長來電謂該省松花江因春雨連綿江水增漲雖經設法修堵乃日前水勢甚劇沿江一帶盡成汪洋附近民房商舖及堆積之糧柴等物均行冲去當此春耕之際遭此水災民力何堪而應設法救濟以資生活業請貴省量爲補助云云聞張軍長除捐助薪俸若干外擬飭令所屬遵照勸募云 （久）

●張督女公子留學近說

奉督張雨亭之女公子與其婿鮑育才赴東留學已誌本報茲得東京消息張督之女公子及其婿並周炳南等（譯音）六入到東京後住在本鄉區某旅館每日需費日金七十元張女公子志望擬入御茶之水樹傍高等女子師範附屬女子高等學校鮑公子擬入實業學校云 （維）

●參觀電氣員回京過奉

東京上野公園開電氣博覽會念政府派電氣專家鄧手安等五員赴東參觀現已閉會鄧君等乃於日昨由東運奉即乘京奉車入都云 （維）

●選拔衛生隊兵

採汲與三師長日前奉令入關在天津與各當軸籌劃一切日昨特派單排長返奉在二十七師內揀選精練日兵一百五十名爲征南奉軍之衛生隊即派單排長爲衛生指揮隊長擬今日乘京奉早車入關云 （維）

●工業學校分途旅行

工業學校定期旅行茲已將屆日期該校長擬將該校學生分爲三路旅行機科赴大連旅順木科赴天津鑛科赴北京所有旅行費由校友會支出准於本月五日起程云 （大）

▲海 城▼

●停止兌現之影響

海邑錢法純以紙幣行使前近聞奉省銀行有停止兌現之說遂致有銀元者皆現居奇之意概不行使而欲用銀元只得加價兌換現已漲至每百元加三十元矣故市面紙幣日見充斥百貨亦漸騰貴有地方責者局速設法維持以免金融之紊亂而維商業云

●衛生宣講

海邑街市面經警察事務所飭警修治平坦清潔近因日久不雨地土乾燥春風浩大塵沙迷人眼目不但往來之人咸稱不便且於衛生亦有妨碍有維持市政責者其亦設法清潔否耶

▲鄭晉卿爲張勳鑲牙 （北京）

▲金牙一個銀餅百元

張勳在荷蘭使館荷人特別相待極爲優渥張勳近遣其家屬返津離群索處寂寞寡歡於一星期前忽患牙痛荷公使薦某西醫爲之調治張勳笑謝曰我向患牙痛時均經牙醫生鄭晉卿調治前在徐州時派人赴北京接去今我旣在京更何必舍近圖遠因遣人延請鄭晉卿到館此次所鑲之牙共計四個鄭住使館共三次陰歷三月初八日爲第一次十一日爲第二次十四日爲第三次鑲牙費則閙共四百元云

▲古蹟淹沒之可惜 （安徽）

蚌埠流珠係鳳陽八景之一爲蚌鎮之古蹟其面積約三畝餘大石隘流水一衝還則激成無數泮泡如萬斛明珠傾流而下陸續不絕自古爲然不圖津浦鐵橋適跨其上機關車至橋恒需汲水工程司以取水不便令將該地壁溝一道引淮灌水而流珠泛景不復存矣發斯擴者流連憑弔不勝今昔之感云

▲命案水落石出 （北京）

永定門外南頂娘娘廟後身農民丁某之妻被人殺害並將室內財物搶去棄兒逃走一案聞兇犯現已被官兵查獲原來係丁某伯父乘丁某帶農夫在田地內耕作遂潛入某家求姦該婦不從因此羞惱成怒遂抄起菜刀將該婦殺死並將箱櫃內財物席捲一空不料天網恢恢竟被官兵查獲經提署研訊確實故昨日已將該案移送法廳起訴矣

▲婦人幾爲搶匪所害 （上海）

住居虹口東有恒路武林里之婦人曹氏前晚八句半鐘因事行經海能路長春里口突被匪徒三人截住去路圖刼所戴之金鐲金戒等物經氏大聲喊救一匪即袖出利刃向氏之腹部猛刺幸氏腰兜內儲有現洋銅元等堅硬之物刀尖未能透入故衣服雖破而皮膚未傷旋經氏竭力將刀奪下狂呼救命匪等見勢不佳始各鼠竄該氏在後尾追不及遂持所奪之刀投報該管捕房請頭准予派探查緝矣

▲營 口▼

●查學員須實地視察

遼瀋道署近奉省長訓令案查縣視學及勸學員均負有督勵學務之專責必須親赴各校實地視察方足以洞悉情狀藉資整頓乃訪聞各該員等有永不下鄉閉門揑造成績者有僅至一處將附近各校敷員傳來詢問即列表呈報者似此敷衍因循學務何能起色合行令仰該道尹轉令各知事嚴飭各員務各振刷精神實奮實報倘有前項弊端一經發覺定予嚴懲不貸云

●安慰被裁保衛團員

縣屬各鄉保衛團日前實行裁撤等情已誌報端茲悉奉連白知事以此次各保衛團被撤之團總保董等及駐縣保衛團兵事員需宜設法酌予位置免抱向隅之歎故除將各員之等級詳報省長核奪外並諭令各員稍安勿躁俟有相當位置即行分別委用云

●禁核分所之通告

駐營奉天鹽務稽核分所現奉總所電令徵收稅款現小洋按一三五紙幣一五五折合大洋一元等因業經遵照實行在案至各鹽務機關員役薪資一律由本年五月一日起按照新奉一五五折合發給以昭公允聞該所除分別函令外並通告週知云

●飭報浮多之地畝

縣署奉財政廳訓令略謂現爲整頓經界起見將清賦章程重行改訂凡浮多地畝經原戶首先呈報者免繳地價只收冊照費由呈報本年定徵收課賦自四月一日實力奉行若原戶隱匿不報逾期仍由首先呈報者備價承領云云

▲大 連▼

●記者團來連預聞

頃聞北京赴日記者團准於五日晚車經旅順來連觀察因之市內中日官紳商各界均極表歡迎已定於是日晚在市內鯨路町共和樓開歡讌會刻正從事預備屆時定有一番之盛況云

●仁和當販賣人口

據某方面云市內常盤町仁和當舖平日專與一般販棍通同作奸販賣人口漁利甚厚日前又由某處掠來幼女數名尚在乘機售賣之際以此奸商竟爲人道之蟊賊未知有管理責者亦聞之否耶

▲北 鎮▼

●槍斃妖婦以快人心

邑西青陵寺屯李氏妖婦糾衆入伙姐先巳字人徒衆甚廣大肆搶掠終日奔馳作習魔術名曰貫天教徒能集會刀預知禍福去夏招集惡徒五百餘人以爲弟子往來不絕不但邪道惑衆傷害良民而且希圖編成隊伍暗助復辟爲目的所有弟子均係匪人居多在西山一帶盤踞擾害民戶所得財物送交該妖婦聽其分給臨近民戶所有豬羊雞鴨被搶食殆盡鄉民畏之如虎無一敢爲舉發者後經警團剿捕該妖婦旣隨其弟子任某遠逃昨經王縣知事偵悉同家傷往拿獲帶案訊明槍斃故鄉民聞知無不交口稱快足見天網恢恢疏而不漏矣

▲鐵 嶺▼

●請派警察保衛

邑信託公司近因入場商號日漸繁多乘探聽行情之人頗形擁擠時起衝突是以該公司在警察事務所請派警察二名保護凡無入場証者不准入內以維秩序云

●私伐墳陰反噬

邑東檢木嶺子附近有下塔子金姓墳園一處樹木甚多距日前突有其遠支族人某甲私自斫伐被其近支某乙瞥見立即阻止甲反不平竟捏詞將某乙控告矣

▲孫家台▼

●區巡官一來一往

開原警察恢復原有城區增委區官三名以致一二等巡官均放擢迭誌各報茲二號驛東小孫台開原警察第四區二等巡官闞與久接奉警察事務所委陞三區一等巡官俟奉省警察廳明文批准改組原額後即任爲該區區官遞遺四區二等巡官經全所長委其馬弁張璽接替今午該區巡官巳一來一往各自履新矣

●分卡長連袂繳欵

驛東小孫家台開原稅捐局每届月杪所有各分局卡卡長等即連袂來局呈繳月收稅欵並領銷各種聯票茲二號該局尚陽堡並開原各分局卡之卡長復紛紛將四月份所收捐項並報銷清冊繳局備查聞其收數增加比較良善者莫如尚陽堡之卡長云

●兌交元豆又落價

本驛南街特產物取行所五七月十五日兌交元豆由一元八角落降至壹元五角七八又復暴升至一元六角六五近又落至一元五角探其緣因係鈔票價提運埠行滯除各驛堆積甚多致無暢銷之勢云云

▲西 安▼

●監繩員知難而退

監繩員豐子秀經總局指派清丈扎拉芬阿林圍之亂地因該圍接近洮津鄉受老虎流人民抗丈風潮之影響亦遲迴觀望近日迭次會議籌辦再行赴段清丈本無完善方法而各繩員大有延羊觀望之勢茲聞豐某昨特具稟總局請假歸籍以避再蹈危害之覆轍云

▲遼 源▼

●劉所長一再被控

警察所長劉春甲縱庇胡匪被公民范秀芬何文瑛等先後控告各情已誌本報茲悉頭搶元祥太兩號之案內胡匪李文翰賈彥章等二名前已拿獲經警察一區區官康陞久預審時該匪李文翰已供出匪首王會圖現充劉所長之差弁匪槍現在伊手等語康區官即赴事務所將李文翰所供王會圖糾約強搶元祥太等情告知劉所長請示辦法該所長比令康區官將李文翰送所核辦康區官即備文將李文翰送交由事務所以懲儆辦該所長復令康區官將李文翰原供匪首王會圖等搶元祥太等情刪除再行送所核辦後劉所長密示李文翰勿究王會圖途備文轉交法廳現已正法嗣經公民等查知據情控訴該所長運動某某調說未果始將王會圖送案現復又有沈蘊山出爲干涉據情控訴劉所長串通匪串後匿匪証確鑿請求懲戒現有梁某（別稱參謀者）又運動某某向該公民等調說息訟將來如何了結容訪再誌

▲吉 林▼

●請設林務駐在所

開吉林林務局呈請省署略以吾國林業不講迄未發展坐視利源拋棄誠屬可惜查延吉和龍汪清等縣森林甲於通省亟應設法保衛以維林業擬請在該三縣各設駐在所一處以資辦理等情未知能邀允否

●農校試驗植樹法

東局子農工學校林業本科生係民國五年秋季入校迄今兩載照章應實行練習植樹方法以求心得故該科教員特率學生在校東試驗坍栽植松柏柳樹木頗爲忙碌

▲哈爾濱▼

●部員過哈赴江

陸軍部以滿洲里黑河各處與俄接壤防務吃緊特派該部顧問伍某前來調查一切隨時佈設防務上之机要於日昨經過哈埠轉搭火車赴江云

●整頓司法警察

濱江地方審檢廳成立日久惟司法警察多係舊日沿用之胥吏不諳司法服務規則經該廳長分佈一切章程令各警遵照奉行以存司法之精神云

批 示

▲奉天省長公署批示

原具呈人復縣民劉德周遵氏劉德茂呈一件爲被東豐會匪官詐財產陷害不爲理等情令東豐縣集訊究辦 由案經迭次令縣集訊擬辦迄未具覆茲據前情候令縣勒限究辦具報毋誤候省署令飭照此批

▲奉天財政廳署批示

具呈人劉鳳序 呈一件懇准再行展限十月槍送鐵國由 呈悉姑予再行展限三日截至本月二十八日更正呈核倘再藉詞遷延定將原案註銷不貸此批

冠蓋往來

▲貴爾瓦特將軍（東清鐵路會辦）一行八名二日晚由京來奉即夜回哈爾濱

▲野呂寧氏（臺灣總督府技師）二日晚由奉回日本

▲有賀長文氏（三井物產會社理事）二日晚由奉回日本

▲竹內修吉氏（大連三井洋行）二日晚由連埠來奉

▲小関清吾氏（京城三井物產會社支店長）二日來奉

▲關中兼（北京官吏）二日晚由日本來奉赴京

▲李德潤氏（營口官吏）同上由營口來奉

▲李吉甫氏（北京商紳）二日晚由京來奉

▲顧正衛氏（交通部員）二日晚由日本來奉三日晨回京

▲周南氏（同上）

▲彭清島氏同上

▲彭仁維氏同上

▲龍雲樹氏（馬龍潭氏隨官）帶同兵牟八名三日晨由奉赴京

▲內田鎮一氏（營口支那衛生顧問）二日晚由營口來奉

▲池田幸甚氏（臺灣總督府專賣局事務官）二日來奉

▲陶二十八師軍需官二日晚由奉回北鎮

▲劉二十八師副官長同上

▲色旺端噜布氏（蒙古科爾沁卓哩克圖親王）帶同隨者四十名二日晚由京來奉住在皇寺

▲奉天陸軍獸醫毛課長率領獸醫兵四十名携帶器具三日晨由奉赴漢口

時事小言

勢利結合之不足恃 （頑）

段總理此次南下。與各督軍會議。自以爲團體鞏固。無復他慮。故回京[illegible]後。在國務院報告。自後長江流域各督軍。無論政府如何程度。決無[illegible]者。曾幾何時。而曹錕率師北返。張懷芝引各督軍去職[illegible]總司令名義。李致北軍敗退。張敬堯電告湘事緊急。嗚呼勢利之結合。[illegible]謂可恃也耶。夫曹與張。段氏皆視爲心腹者也。且不可恃。[illegible]部之軍人。更遑論長江流域之各督軍。即以目前言之。一部分之[illegible]軍。已有解散。段氏於此。應亦稍有所覺悟矣。

神皋雜俎 (本欄歡迎投稿)

小說

社會小說 女優 (八十九) (儒丐)

想到這里。便把主意拿定。一心專爲雲紅辦這件訴訟事項。後來諸事。暫不往心裡擱。這且不表。單說杜鴻奎。知道汪鍾泰久被驅逐了。心裡非常高興。因想到劉家店。跟雲紅說一說。運動將來的位置。這日吃過早飯。便興興頭頭的來到劉家店。一進門。早被杜老婆看見。說你幹什麼來啦。又跟要錢來了。我這幾天還窮的要命呢。鴻奎等老婆子把話說完。便說。你怎麼知道我來要錢。難道不許我到這兒看看嗎。你是我媽。先瞧不上我。怎麼想別人拿我當事。杜老婆說。你本來的教我看不上。我沒你這沒一個兒子。你也別拿我當媽。咱們娘兒兩個這輩子算散了。雲紅聽了。在旁邊勸道。他剛進門。還沒說話。你就這樣生氣。倒是問問他幹什麼來了。杜老婆說。我那有那樣閒心問他。說着有着氣出門去了。鴻奎見他娘去了。因向雲紅說。你看是誰的不好。我雖然不成器。也不至把我嫌的這樣子。假如要真沒了我。他老人家還不知被人家的什麼兒呢。雲紅說。你忍着一點兒吧。他老人家大概是老悖晦了。鴻奎說。我只好忍着有什麼法子呢。雲紅說。你若沒錢。可以偷着跟我說。我想法子。給你弄幾塊錢花。鴻奎聽了。作出不以爲然的樣子。說。妹妹。你怎麼也這樣說。我有錢花。不是來與你們來要錢。雲紅說。那你幹什麼來了呢。鴻奎聽了。往外一看。低聲向雲紅說。鍾泰在家嗎。雲紅說出去了。鴻奎道。這才放心。向雲紅說。這小子看要滾了你。一個人來回回上館子也不成。到那時還是我跟着你便了。不好死咱們是兄妹倆。總比人强。雲紅見說。知道他媽一定不願意。但是自己沒個幫手也不成。再說官司如何。此刻不能預知。若把鴻奎籠住。於自已很有利益。遂向鴻奎說。這事我很願意。但是老太太許不願意。鴻奎說。到那時候還能管他願意不願意。自要你願意。什麼事都成了。(未完)

筆記

▲留雲精舍浪墨 (竹儂)

情書

鳥催淑氣。風扇陽和。滿園中明媚春光。觸處皆悅性怡情之境。夭桃含笑。婀娜迎人。嫩柳垂絲。婆娑曉地。青鋪芳草。茸茸然如毯如茵。幽聽流泉。活活乎鼓琴鼓瑟。斯時也。碧闌干畔。一少年及一妙齡女郎。並肩而立。喁喁情話。天際斜陽。光綫直射。玉人面部。艷然作臙脂色。尤覺嫵媚動人。少年曰。嫺妹乎。但能不渝斯盟。則天下有情人未必不終成眷屬。郎或不幸。不能如願以償。而此精神之愛。又復誰能阻隔乎。女曰。誠如君言。願永保此高尚純潔之愛情也。言際。其美滿欣慰之態。不可名狀。既而煙籠遠樹。天近黃昏。少年俯吻女之纖摻纖手曰。願吾妹晚安。徐徐告退。薄言旋歸。

杭人祁揭雲者。少失怙。及長。卒業於某大學。舅氏某公。宦於汴。奉母命。往依之。隣右劉姓。亦杭人宦於汴者。與舅氏爲通家。有女佩蘅。聰慧好學。肄業於某女校。課餘之暇。時過從揭雲。把卷問字。虛心索解。揭雲甚敬愛之。視如妹。女亦敬之如兄。久之。揭雲以寄跡他鄉。久曠定省。思求一賢婦以奉堂上甘旨。乃屬意於女。微諷之。女似首肯。挽氷人致辭。其父亦無拒意。但諗以少緩。自是二人之情絲日益固結。然雖纏綿繾綣。備盡綢繆。而終未及於亂也。蓋二人皆能以禮自守。不屑屑於肉慾之歡。而惟以精神相貫澈。首節之所言。正劉氏閨中互相砥礪時也。(未完)

伶史

△梅郎傳 (續)

畹郎骨氣通峭。爾不習烟行媚。視聞口向人以爲大窘。久之多方撕湊。始以洋銀千圓解事。於此見世情淡薄。而郎之修潔自好。足資爲鐵証矣。郎始登臺廣和廣德。移於文明丹桂。再移大舞臺。閒於廣德天樂演義務之戲。壬子九月。雨田逝。郎遂獨任家事。家乃日起。先是八月。天樂演照楊之八大錘。郎以探監先之。義務戲者。各角畢至。一劇至易二三人。顧以庸劣充數。觀者不歷。迨郎出場。滿院高引。羣相讚歎。惟恐其速下也。天樂園主。聘入玉成。年年春。登演。慶樂爭之。爲演三日謝去。五月爲演混元盒之紅蟒。人如潮湧。閴無隙地。叫賣者。送手帕者。皆不能進。由此益習刀馬。焚江關、紅霓關、木柯寨、依次排演。彌精彌熟。轉瞬轉眼。本戲如雁門關、梅玉配、兒女英雄傳。皆能揣情度勢。神情妙合。而河瀉一劇。愉戚迭見。詬慰交乘。唱白至繁作工入細。昔時小芙琴香雅擅此技。紫雲即已却步。而郎以倉猝爲之。旣堅緻。復從容也。乃祁蕙山人秉姿醲粹。小宴貴妃。盤絲蛛妖。皆騰異彩。打棋盤。破洪州。科諢入妙。時則有濟慶林。夏福保諸名手爲之配。與徐蝶仙演得意緣。遂成絕唱。偶與時琴香鄭索香演乘龍會。扮小生。尤爲華腴名貴。盜文武崑亂。惟蝶仙擅其能。而山人復適意爲之。今畹郎旣嫺青衣。兼工刀馬。又習崑曲。是眞能繩祖武矣。癸丑九月。應滬人之聘。南遊。十月間。演至冬月下旬。得四十五日。連星期書演。實五十三場。座無虛席。人無間言。自謂楊來滬。未有如此之盛。余以事至滬。僅居末旬。友人邀觀。到遲竟至台上將座。仰觀正面樓三四層上。萬頭攢動。如東筍。如植木無能徙倚。爲之心悸。中舞臺主人姚君謂余曰。梅先生書演回荊州。座皆砍落。往王觀仍無隙地。此魔不去。同業且就槁矣。郎年甫二十也。尤有難者。上海花叢是工誘陷。郎一不涉其藩。同席有故召妓者。郎不忤亦不顧也。(未完)

諧文

△弔國魂文 (仿潘安仁哀永逝文) (漫叟)

密約兮將成。喪主惟兮無形。我中華兮民國。即宜告兮死刑。忝海陸兮軍敉。悉外人兮掌承。痛亡國兮期至。欲俾免兮安能。猶當軸兮何昧昧。反秘密兮深遮諱。彼賣國兮自甘。嗟吾民兮何罪。試內幕兮窺探。別有人兮鼓吹。惟帝擧兮血已涼。旣喪心兮病狂。行異同兮鬼蜮。實別有兮肺腸。止自圖兮肥已。欲同胞兮盡死。偉萬却兮永不復。悲淪胥兮伊胡底。任全國兮呼籲。空痛哭兮流涕。充耳兮不聞。進行兮仍繼。果何等兮居心。乃冥頑兮若是。望愛國兮男兒。反熱心兮志士。須誓死兮相爭。更極端兮反對。威毅力兮主持。毋半途兮頹廢。幸一息兮尚存。起沈痾兮施行砭鍼。如屬纊繹兮將絕。得奇香兮可返魂。倘國魂兮招可返。庶黃胄兮免終淪。彼朝鮮兮印度。忍後塵兮隨步。作奴隸兮馬牛。受慘毒兮誰訴。趁今日兮未亡。留一綫兮生路。苟大命兮旣傾。欲招魂兮何處。爰奔走兮悲切。萃萬民兮心血。似烈火兮雖燃。合衆力兮撲滅。滴淚兮銜涕。聲而兮竊指。怒髮兮衝冠。瞋目兮裂眥。誓不承認兮此約。縱九死兮弗悔。願黃帝兮在天。默佑我民兮共進行。再接兮再厲。一憤兮一醒。如起死兮肉白骨。如提呼兮發聵聾。四千歲兮古國。可常留兮亞東。嗟呼已矣。此理想之情則然耳。問熟度兮幾何。恐民氣兮難恃。

文苑

●關外雜詩 (雲企韓)

▲公主嶺 在昌圖城東

有橋依然在。山西日半銜。野花開絕澗。數屋傍靑巖。白鳥嬉沙渠。烏鴉逐肉餒。猶塡三尺近。百戶繞松杉。

▲鳳凰山 在鳳城縣東南

台到鳳凰山。時當夕照殷。月臨遺壘淡。雲過石城閒。皇帝鑾輿在。將軍甲鎧。還廉天崇嶺近。同此絕躋攀。

▲連山關 在鳳城縣西北

此地近三韓。迢迢貢道寬。荒林餘舊店。古驛駐微官。故老風前語。兒童日下歡。一時追往事。歌哭自無端。

▲高麗王墓 在輯安縣東

漸入句驪地。輿憶好大王。草迷孩墓白。月照斷碑黃。蟲迹侵餘碑。煙痕過短墻。獨來尋古蹟。有淚灑千行。

▲元寶山 在安東城東北

此處名稱好。諸峯積寶成。遠瞻朝鮮地。近接鳳皇城。山色陰晴變。江聲日夜鳴。此間林木盛。風景是天生。

雜報

▲奉 天▼

●醫生實操生殺權

小東關韓門房胡同住戶張甫年約二十五六忽患血熱症遍身起泡以指按之無論何處皆隨手起泡而行動依然自如二日請東門裡志仁堂李先生調治無效其父母及妻皆放聲大哭勢甚危殆就意命不該死有東門外某藥充任醫官之孟君因找房屋經過其地聞哭聲問其故於鄰人或告之孟君曰既若此可否我去一診倘有救亦幸事也鄰媼曰是求之不得者胡不可當導引入備述孟君好意張家人皆收淚求救孟君診脈一過曰不妨事速投以藥或可挽回也即擬一方起身而去張家以無可謝張妻叩首以表敬意嗣家人爲之取藥煎服果見大效惟時當倉猝只知爲東門外孟醫官而未及詳詢居址欲再求治不可得矣該云殺人殺個死救人救個活寄語孟君胡不惆其情而再爲之診治耶

●柴草欄失愼

二日晚九鐘時大北邊門外柴草欄堆積甑硝甚多不知開罪于何人致被縱火焚燒一時煙火四照彼時風正猛烈所有甑硝付之一炬當經隣近住戶商家前往撲救然火大人少未能消滅幸住房不相比連未致波及人家云 (查)

●旗産歸官

財政廳長王永江昨奉張兼省長訓令內開查省內外各旗佐官房多在官産範圍之內乃各旗佐託言辦公需用任意出租抵賣殊屬不合應由該所迅速清查收歸官有酌照前介估賣案辦理不准各該旗佐飾詞佔用合令遵照速辦具報。成

●軍官來省

駐紮遼陽第六混成旅十二團三營營長及十二團團附劉春臺奉張督軍電召於日昨(即二日)搭車來省現住東門外軍士團內云 (久)

●學生旅行

城裡第四小學校校長以近日天氣和暖旅行適宜特與全校職教員商定於今日(即三日)上午九鐘出校長聯備食物若干率領全校學生至北陵旅行一時鼓號齊鳴旗幟飄拂學生排列行走甚爲整齊云 (久)

●蕩産輕生

大西關三盛炮舖前胡同住戶潘維新酷嗜賭博已將先人所遺家産盡行輸淨日前又在隣左袁姓家賭耍牌九輸洋百餘元展被催逼乃于昨晚八句鐘在院內懸樑自盡云 (久)

●小工跌斃

小東關下頭住戶吳壽永肯在某縣開設少舖因生意蕭條賠累歇業回省閒居專作小工昨因在西邊門外某商家工作由房上摔下跌傷頭部氣息奄奄未逾一時竟爾氣絕云 (久)

●擅壞洋車

昨二日上午九鐘餘有一洋車停在大西關三盛炮舖後胡同道旁距城西捷軍屯農民李某趕三套車經過該處不知因何外套之馬忽然驚逸致將停放之洋車車播壞因之口角鬪爭排解不服乃將兩造帶署第未知如何罰辦耳 (久)

●槍斃盜犯

前經警察第五署抓獲盜犯孟憲廷一名送交軍署軍法課審訊該犯認供不諱即于二日下午二點鐘由張督軍飭令二十師派騎兵一連押赴大西邊門外行刑槍斃之云 (久)

●羞忿自戕

城北二臺村住戶王仁與曾在西豐縣公署充當書記因事請假歸家而其妻佟氏與同院人賭耍輸洋甚鉅經王某嚴加約束竟頻數下該氏羞忿交集于日昨下午五鐘餘以短刀自刎咽喉而死 (久)

●龜奴兇毆

平康里某娼寮之龜奴夏二不知因何與客人趙某口角致起爭鬪誤傷客人外腎登時昏仆當經旁人向前搶救久之始甦復有人與傷客小洋二十元始行寢事 (查)

●注意廟會

謂民國成立迷信破除然燒香拜佛者仍所在多有陰歷本月二十七日爲天齊廟廟會日期當此地面吃緊之際張督軍甚爲注意特令軍警兩界各官長除派兵彈壓外添派臨時偵探暗爲探查免生不測云 (大)

▲遼 陽▼

●飭查貨車

警察廳據四署報稱該管界內日商大昌洋行院內有遂貨小車一輛上有大昌洋行貨車四字不知何時丟失該執事人報稱代爲查找王廳長當飭令各分署一体查緝云 (大)

●團長對調

本邑新編陸軍第六混成旅十二團團長李毓卿因與旅長王良忱頗有意見經張督軍聞知恐有不虞之事現巳將李團長與第五旅第九團初團長兩相對調李君已將經手各事交代明白定於初四日北上視事矣

●軍操已熟

新編第六旅巳經募齊在四大廟前操撝練習操法每日由八時起演至五時各営營連長齊集操場親身教練現各兵士操法純熟不日即行晉省領取餉械云

▲安 東▼

●招魂祭日之盛況

五月一日爲日本招魂祭之良辰故七道溝日租界內所有官署商民及中國街日僑各戶懸燈結彩以表盛會中國人民前往遊覽者甚多一時頗形熱鬧云

●天后宮舉會演戲

安東元寶山前天后宮廟之天后聖母使船之人及各鄉民無不迷信舊曆三月廿三日爲聖母壽誕之期安東船會在該廟戲樓演戲三日以申慶祝故一時紅男綠女出入該廟者大有人山人海之勢云

▲西 安▼

●賭犯何兇

縣署昨據邑東北老母猪溝保衛團丁報稱該甲甲長李雲亭上月二十六號晚帶領團丁查街聞本屯于姓室中有賭博聲遂進屋將賭徒抓獲正擬帶歸送懲詎于某膽敢用洋炮將李甲長擊傷腹部立時殞命現于某亦被擒獲請求勘驗等情經縣署派吏前往勘驗實業將李某帶署法矣

▲鷺鷥樹▼

●强姦未遂

鎮東五家子村住戶楊春林與劉富同居劉本登徒子也加之楊妻蕭氏徐娘雖老而風韻猶存日前(二十一號)楊某外出未歸而劉竟乘塲虛人靜於夜半時强行逼汚辱被蕭拒絕大事吵鬧楊有幼女方兩月餘因受虛驚竟於翌日夭折聞者咸謂居必擇隣古有明訓若楊某何故與奸人同住耶噫

▲柳 河▼

●陣亡兵士

日前陸軍二十七師百五團第一營來柳擊匪等情業誌昨報茲聞該隊於二十六日在邑南距城五十餘里葦干溝地方與匪接仗突被流彈擊亡兵士三名十一連二排正兵趙玉勝十一連三排高常俊趙有山等亦均受傷惟無性命之虞今將亡兵收殮抬至城內以待家屬具領至該軍全隊尚在尾追之際能弋獲撲滅否尚不可知

▲梨 樹▼

●知事回署

縣知事由鴻年氏日前奉委赴遼昌等處發放四鄉路地價及晉省呈覆各節巳誌本報茲該知事公務完竣昨三十日由遼至四鄭鐵巳回署照常視事矣

●是否私生

日昨老稅局胡同洋溝沿發現男孩一具氣絕多時觀者如堵詢經某挖坑掩埋未知有管理責者亦有所聞否嚴爲查懲以重人道否耶

▲長 春▼

●客棧被封

長春頭道溝附屬地內客棧林立其內名曰野雞房者亦甚不少惟設立數年之獲和棧損傷客人懸離枕舉昨因某客告發警署查確乃竟將大票收回驅逐出境矣

●拿獲胡匪

本埠日前日本車站之洋車三輛一時被刼並傷及車夫等情已見報端昨被日警署拿獲數名匪徒聞係久居於驛將初無正業者現在拘押核辦云

▲方 正▼

●區官得人

河西會殺恒警察第二區代理區官秦剛因事辭職遺席經道所長查有崔克鑑官之邢廣升堪以勝任日昨委任前往接事查邢燕丞警章老成諳達堪膺斯任誠爲地方造福矣

▲五 常▼

●抓獲煙犯

本城什字街東住戶林號盛矮子者素有煙癖未能戒除幷時有開燈供客情事日前上月(二十七號)午後二時正在噴雲吐霧之際被一區崗警李永勝査知當場抓獲連同烟具一併送區轉送警察所懲辦矣

▲呼 蘭▼

●視查來呼

江省警務處特派視査員張志遠赴各縣調査警務事宜兼催撥應解公債欵項等情日昨該員到呼現寓宏順棧從事調査俟得端倪卽行遄返報告矣

●新軍晉省

陸軍某團康團長前赴巴彥招募新軍隊經過本埠業誌報端日昨康團長募集完竣帶領新軍百餘名復經本埠晉省以便編練云

▲樺 甸▼

●一宿捐一銅元

警察所長苗子安到樺以來未見有何興革惟對於位置人員頗爲盡心查苗好友又兼樺邑爲出烟之窟所以干請者蹤趾相接却之有傷情面故只可設法使其有噉飯之地遂將原有十名馬隊減去隊五十名游巡以欵無所出遂捐之旅客凡各店戶每客每宿捐銅字一枚每區特派收捐一人每人每月二十四元外加津貼若干云

來件

助賑奉屬水災捐欵錄 (續)

農務總會委託西路警區代募如左

彰驛站七屯李國輿等共助小洋七十九元五角

煙粉等屯劉寶恒等共助小洋八十五元八毛

沙嶺鎮聚隆泉等商號共助小洋五十七元

曹家台等屯陳希康等共助八十九元八毛

馬貝堡十三屯徐國忠等共助八十七元八角

中紅旗公八屯王英等共助五十元

以上共助小洋四百五百六元九角

西豐縣公署募助小洋六十三元七毛

長白縣商會募助小洋七十七元二毛

本報啓事

改組分館

北山城子分館經理王憲卿

本報北山子前係代派處今改組爲分館其經理仍委王憲卿君專理派銷本報招攬廣告一切事宜特此佈告

盛京時報社啓

奉天萬芝堂藥局

太醫院宋醫考驗立案發給執照專賣各省府廳州縣鋪戶均有售此藥

保胎健母丸

專治婦人久患墮胎者一年一次或二次者受孕之後無論服此[illegible]六角

參茸補腎丸

此藥以參茸為君[illegible]二年[illegible]元

立止咳嗽藥

本堂末(?)醫祖傳成方專治男女老幼遠年近日諸般咳嗽[illegible]

神效虎骨藥酒

此酒專治男女中風中寒左癱右瘓半身不遂手足麻木筋骨[illegible]大瓶市洋一元中瓶市洋[illegible]五角小瓶市洋六角

開胃止痛丸

此丸專治男女老幼心口胃痛腹痛食水停滯[illegible]三角言無二價

宋氏救喉散

主治咽喉諸症[illegible]每大瓶[illegible]小瓶五角

虎骨熊油膏

雙合化痞膏

琥珀逐淋丸

[illegible]

症特此佈告 本藥房開設奉天大西關中間路南新式樓房門面萬芝堂謹啓 中國電話一四三

前湖濟堂宋醫子故移居大西關中間萬芝堂應[illegible]

奉天高等審判廳佈告

查有姚承舜領名戶管遼字十一號計地三百一十五畝坐落遼陽縣西北十九鄉廟白旗界天清灣處業經遺失應行作廢嗣後無論被何人取得均為無效特此佈告

頑癬皮膚病 一盒保好

愛 膚

藥價一盒大洋一角

愛膚膏 專治 頑癬 陰囊頑癬 金錢癬 疥癬 鵝掌風 濕疹 凍瘡 火傷 創傷 擦傷 胼胝(牛鷄眼) 陰毛虱 毒蟲咬傷 靴傷 褥瘡 酒刺 粉刺 面皰 雀斑 汗疹 丹毒 潰瘍 陰部潰瘍 陰部痒疹 口瘡 耳瘡 頭瘡 禿鼻子 鼻瘡 細疹 刮刀瘡 胎毒瘡 肛門瘡 痔瘡 此外皮膚諸症効驗如神

發售本舖 大阪清水谷 順和堂大藥房 各處藥房均有代售

代售 奉天四平街大德生藥房 小西關廣濟堂藥房 同仁藥房 遼陽天錫成 營口中西大藥房 鐵嶺南歐美藥房 東海關義和成 鐵嶺福合盛 大連華明藥房 長春藥房

胃病ならイの一番ホ

イカイ胃散

登録商標 健胃 胃散

●飲食過量 ●消化不良 ●反胃胸滿 ●慢性胃弱

價十錢廿錢卅錢五十錢壹圓

本舖 大阪江戶堀 猪飼史郎藥房

各藥店均行代售

製品 賣出

粉糖 雪印 月印 華印 (車糖) 寶印 盛印

平時國利民福 戰時足以抵制

奉天 **南滿洲製糖株式會社**

砂糖(双目)雪双印 月双印 華双印 方糖 寶刀印角糖

特約販賣店 安部幸兵衛商店 三井物產株式會社 合名會社鈴木商店

三矢牌頂上瀛水

宮內省御用達

三ツ矢 サイダー 平野水 コローナ

帝國鑛泉株式會社

能く賣れる

M EP ゴムマリ

大阪東區唐物町四 發賣元飯田商店

交通銀行發息開會之通告

啓者民國六年股本利息業經本會議決官息六厘紅利四厘定於五月五日即舊曆四月初六日在北京天津上海漢口香港各分行開始發給並定於五月廿六日午後一時即舊曆四月十七日午後一時在北京宣武門外大街西會館開股東年會並選舉董事務請股東諸君屆期親攜息摺前往上開各本分行取利息並於會期前五日攜帶股票到北京本行總理處驗明取赴會之入場券其有遠道不克親自到會須委託代表者應請先期親攜股票到就近之本分行開具股票戶名號數股數作委託書由該分行驗明蓋章交由代表人攜赴北京本行總理處驗明取入場券赴會可也特此通告

交通分銀行董事會啓

清香適口 老刀牌香煙

今日燈謎之射名 明日揭曉 (聯博一粲)

燈謎候教 娓人孿產(渴上名伶一) (並無贈品)

謹防假冒

上海 英美煙公司

菩薩蠻

(長城)(愛國)兼(飛艇) 佳名早已人同認

國貨最堪誇 如何不用他

金錢如浪滾 滾向舶來品

商戰正酣痴 國人知未知

南洋烟草公司啓

附錄

(東三省分局)	在營口老爺閣東大街
(奉天總代理處)	在奉天城裡瀋陽縣胡同
(長春總代理處)	在長春城裡北大街
(遼陽總代理處)	在遼陽城裡大什街
(新民總代理處)	在新民長記院內
(開原總代理處)	在開原驛裕發祥
(錦州總代理處)	在錦州城裡東大街廣興公司
(公主嶺總代理處)	在公主嶺河北人街復盛棧
(劉二堡總代理處)	在劉二堡河北大街中興號

民國要聞

●參陸處迭開重要會議

南北參陸辦公處開重要軍事會議對於湖南問題重要審議已誌昨報但散會後又發生重要軍事案件故於當夜又開特別軍事會議各員全部出席從事討論茲探聞該會議內容大約有二項一因曹吳兩氏有急電到京報告川滇黔鄂(黎天才)豫(王天縱)各聯合軍突由施南方面開始南下關於該方面之防禦有所協議二因醴陵失守之曲折已有詳細報告到京審議對付方策是也而對於聯合軍南下之防禦已於當夜議定立卽電知曹吳撫使而關於第二議案之對湘方策因尙未確定故於一日晨九時復開會議出席者有段總長靳上將參謀總次長陸軍次長蕭中將及其他十二名會議後立卽以密電知照前敵各司令但其內容不明云

●南雄完全克復之確報

贛軍入粵陳督曾有電告于二十五日克復南雄日來乃復有南雄得而復失之傳說茲得確實消息一日政府接到南昌陳督軍來電報告南雄于二十九日已經完全克復(略謂據前敵吳總指揮艶(二十九)電稱我軍于二十二夜開始進攻南雄敵軍死力抗拒至二十五日敵勢不支紛紛潰退出城我軍仍奮勇追擊詎敵援大至復行抗拒我軍血戰七晝夜本日(卽二十九)將南雄完全克復刻正整軍前進云云據此電觀之得而復失之說係屬訛傳其時南軍實已敗退至廿九日始經完全克復也

●宜昌防務吃緊

新聞交通社消息云自滇黔軍東下鄂西方面防務亦形吃緊曹宣撫使昨來鈍電請援軍原電略謂據報敵約兩師過夔下駛赴歸巴等處吳軍現正分路進攻沿江兵力過單設敵大舉直下我無勁旅來援宜昌實屬危險第三師轉戰數月憊極勢疲而二路軍隊又無戰鬪能力究應如何救濟之處務懇迅籌辦法電覆遵行云云又王鄂督亦有電報告此事原電略謂吳總司令報告克復南沱等處并請增援當令分飭所部先復沱歸惟查三斗坪敵軍約在一師以上而宜昌方面又須加厚兵力務懇迅派大隊星夜前來以資增援云

●實衡兩處軍情之又訊

據長沙二十八日來電北軍于二十四日占領衡州吳佩孚師長亦已至該地至寶慶方面之北軍已占領界嶺至二十五日已抵距寶慶三十華里之地點云

●第二路失利之電訊

第二路軍隊失利及前敵形勢劇變情形已見別條茲復覓得前敵將帥電報原文數條彙誌於左

▲張懷芝感電 據前方報告攸縣復爲逆軍佔領施師退至黃土嶺請飭第一路及湘奉軍速發以圖恢復芝調度無方請議處

▲曹錕儉電 吳師長電衡陽克復潰逆向攸縣返奔第二路誤會被潰逆驚退懇令二路極力反攻等語已請張使飭施師返攻又儉電轉呈湘督有電蒙派奉軍來長甚感所令秉程前來俟抵長後卽令昭陵朱亭出擊奪回攸縣轉過向永等語謹呈又儉電云據張使電攸縣復失第二路被危甚急當商徐司令迅令奉軍向株援應並由吳師一派張學顏率隊由安仁攸縣出發請嚴飭第二路奮力返攻以期成功又一儉電云接二路徐參謀長安武軍高都統來萍面報醴陵糜爛各隊均由火車運至萍

▲陳光遠儉電 據方使電稱二路刻已多數退至醴陵萍鄉等處

▲倪嗣冲艶電 二路失利已電請奉軍赴援並速備車以便宿縣之一旅出發

●北軍將夾攻攸醴兩處

攸縣醴陵相繼失陷惟衡山一帶之北軍現正旋繞東進擬抄襲南軍之後方業詳前報茲聞國務院一日接漢口曹宣撫使之專電大概謂吳佩孚之部隊現已在衡山方面開始迂回運動根據新計畫從事部署又第二路施從賓所部軍隊雖已退守萍鄉現因奉軍三旅前來應援以全部向皇圖嶺方面出發由以上之情形而觀第二路各軍及奉軍三旅由東方前進張湘督麾下之各旅由南方前進吳佩孚所部各隊由西方前進似此三面漸次壓迫敵軍成功之期可翹首而待曹錕督必克復攸醴兩處云云

●前敵形勢之劇變

自攸縣醴陵開第二路軍隊失利後戰局又呈變化三十日下午某外人又得漢口專電言南雄等處雙方戰事又極猛烈南軍乘勝猛攻南雄竟被佔領武昌漢口等處一時風聲鶴唳甚爲驚恐又聞是日政府連接曹錕張敬堯張懷芝數電均冠飛急字樣曹錕電稱長沙震動第二路已退回萍鄉袁州張敬堯電稱第二路失利係受衡陽不進影響張懷芝電稱係子彈不足致被敵襲且安武軍已潰萍鄉電報不通並自請處分段總理於閣議後親擬電致徐樹錚令率奉軍星夜援湘恢復已失之各地云

●實衡兩處軍情之近訊

據長沙二十九日來電譚浩明於二十一日夜程潛於二十二日朝均由衡州方面退往祁陽現祁陽方面之南軍以神虎嶺爲第一線北軍之第一線則在大石橋沈山之間吳佩孚現尙駐衡州步兵第十三旅田樹勳業經占領寶慶而南軍已退往武岡永州方面云

●北軍占領攸縣

據二十六日長沙來電謂醴陵方面北軍已占領攸縣現向安仁前進云

●奉軍出發應援南雄

一日國務院接南昌陳督軍之密電略謂南雄得而復失之情形業經詳細電呈在案爾來南軍對於南雄韶州兩地日事增加兵力總數已達二三十營之多又該方面之戰鬪今尙繼續未息迭接我軍已頻於危急之報告特由此地令奉軍一旅前往應援現正在從事輸送云云

●譚浩明請殺李嘉品電

急(衡路)文電敬悉電白城經已克復並俘虜李嘉品等百餘人聞之士氣大振查李嘉品惠州附從龍逆有年前此在與我護法人作戰實屬罪不容誅巡帥雖有愛惜之心誠恐該逆未必能甘心帖服以某愚見不如將其明正典刑既可以成其愚忠之名亦可以與隆故鎭守使復仇斯誠一舉兩得是否有當統候巡帥及諸君子明決爲禱譚浩明叩寒(十四日)印

●徐匪入魯之警報

張文生感電蕭縣豐沛等處剿匪獲勝後匪勢大減但唐天喜艶日急電云徐州土匪萬餘名携槍械竄入兗州懇派重兵會剿職旅(第七旅)現兵力僅敷分駐東平新泰攻上滕嶧費鄒等處云云又鄆城商會電稱突來匪徒五千餘縣城將不保請急派援兵云云

●電燈公司被控案近聞

北京電燈公司因苛取電費及種種腐敗情形前經公民許維倚等聯名向交農兩部具呈指控旋由部中將原控八條責令該公司切實呈覆現該公司已於日前呈覆到部有人曾見其原呈對於所控各節大都巧爲立言希圖朦混就中如通電費一節稱自開辦以來并未因通電取費惟用戶中之另購燈綫電料者將來過有損壞時仍須由公司負責修理故不得不預行收費三元儲以備抵非如原控所謂通電費云云至檢查電表費一元則絕對否認稱無其事而電燈之明滅無常甚且諉過於電話公司之修理綫杆時致妨礙電燈綫及發隔電情事電話局中人聞之極爲反對謂電話修理綫杆均在白晝決無妨及電燈綫通電之情理現在因此問題已與電燈公司發生糾葛而近據某某公民所調查前控之通電及檢查電表兩種費用在用戶中確有該公司製付之收條可爲憑證又確係標明通電與檢查電表費等字樣且自向該公司購備電料之用戶亦多持有通電費之收據則該公司此次所呈覆者實屬巧言朦混聞該公民等深恐部中受其欺朦現正從事聯絡搜集證據將續爲第二次之呈控云

政府於電燈公司控案發現後公府中適又有電燈綫走火延燒情事乃製定電氣事業取締條例六十三條公布施行其第六十一條所規定對於前辦之電氣事業與本條例不合者自本條例施行日起至遲限以三年一律修改完竣是該公司自應遵照條例亟謀修改以補前失乃聞該公司對於此項規定視若具文現惟從事運動並未見有若何修改之準備設者因謂條例中第六十一條修改完竣之期下附以但交通部特別認可者不在此限(第六十二條附則)中遇有天災或不得已事故不能如期修改者呈請交通部延期云云其語氣頗有流弊或將爲該公司將來之所藉口也該公司在北京市中享有三十年之特許權久已衆口流傳誌爲事實該公司並嘗揚言於外自以爲護身符而援諸法理早爲一般法學家所反對近年商民程度日高關於此節咸多積不能平祗以素聞該公司在部中早有成案無如之何詎知所謂特權云云者並無其事也昨聞諸農部某君謂部中對於電燈公司特許案亦以爲疑前當公民呈控電燈公司時曾由某司長飭令各司員遍檢該部所存前清册籍中關於電燈公司立案之一切案卷以資考證乃一再搜查殊無特許專利三十年之明文亦無類似此項語意云云是則專利一語顯係該公司之所虛構特揚言於外以預爲阻梗復此電燈營業之地步耳附錄於此或亦備注意此事者之參考資料云

●魯匪攻陷恩縣之眞相

軍警鄉團之通匪其黑幕甫經揭破而匪徒陷城藉爾公欸之虧空又復漸露眞相故茌平恩縣兩知事現均派員查辦除茌平知事迄未來濟尙無確息外至于恩縣失守之原因言之殊堪痛恨蓋以不足五十餘人之無名土匪竟能破陷城郭堅完之龐然巨邑試問匪焰安得不日益加熾各縣安得不相繼失陷今據恩縣高等小學校教員所述匪陷該縣始末節敘於下上月該縣團練逮捕匪徒三人乃李匪(綽號李大天爺)同夥而李則顯三邪部下一小股也勢極微弱素不知名然與城內某土棍久相勾結所以該夥被捕之三人留禁牢獄書信往來曾由某土棍賄獄卒通代爲傳遞迭爲典獄尹某搜獲呈之朱知事朱以其不成句讀一笑置之某日獄卒持函出獄又爲典獄所見拆視其函亦無文理乃以遞文改法讀之其文云督隊已兩月不發餉團練亦腐敗如來攻城可由某處攻擊城內如何響應云云尹典獄遂將原函並其意見面告朱知事雖仍然不理却將眷屬資財送回濟垣尹乃以正式公文通詳各省憲大蒙高等檢查廳之嘉獎(尹記大功二次)不料僅越二日間李匪率其黨五十餘人陷城而入縣衛及團練合計不上百餘人本可抵禦乃朱知事一聞槍聲卽棄城逃往楊庄(距城十里)所以縣隊及團兵遂不戰而潰快鎗馬匹爲李匪所擄獄囚七十二人亦皆釋之各受槍械協同搶掠城廂商民幾無倖免値至下午一時始飽載而去總計損失除財物外現洋不下十餘萬元之鉅尤以團練長受害最烈不但資財一空婦女亦遭姦辱蓋報捕其同夥之恨也此外被架肉票約數十人至今不知下落迨至二時平原德縣各處援軍齊集則匪踪已遠遁之弗及矣

東游雜感

電氣博覽會。爲日本電氣協會之發起。蒐集陳列電氣應用之各種機器材料模型繪畫照片圖書統計等。乃爲普及電氣智識。並圖電氣事業之發達。爲東亞第一次之鉅觀。其總裁爲日本之文學博士子爵末松謙澄。會長爲小松謙次郎。皆老名宿也。兩公旣迎吾等於車驛。且派日人高橋君。特別招待。情意殷殷。會塲與上次博覽會。大致相似。惟電氣燈裝飾。大有進步。據日人筆記云。至上野三橋。有三橋寶塔。先奪行人之目。更於上野山下。有一光彩陸離之寶玉塔。是爲電氣博覽會之目標。蓋此舉實爲本邦空前之首創也。自上野山下。至東照宮下。沿道兩側之赤色塔。送達高壓電氣於遠距離鐵塔之模造夜。間燃電燈。至本博覽會者。須於會塲之東門前。卽東照宮下電車停留塲下車矣。售票處。在東門(正門)前。於此購票而入。由至之東門。右側有携帶品存置所。須寨之携帶品。於此寄存。便可進會塲。於携帶品存置所。旣達有餘興館。東門之左側。有守衞房救護所。若於會塲內臨時需醫療者。可以就而請治。

第一會塲廣大之庭園內。有出品特設館。並各種商舖分號。更有艶麗馥郁之花壇。於本館門口有玻璃寶塔。夜間放五色光彩。而數十條之滴水瀑之。園之西方有發電所大模型。該山上有靈芝瀧木翠綠如滴。景趣甚妙。於其東麓有鳥龍吃茶店堪可休憩。先從東門右側救護所之地點起。至於水力發電所模型之假山之間。有鐵道院及東京電氣股份有限公司等特設館。其他特殊設備。更巡覽芝浦製作所特設館。始而可進本館也。於本館門口之兩側。有陳列塲五六處。就中東洋蓄電池股份有限公司之葡萄架。並守谷商會浮田裝飾社之與背景一齊旋轉之陳列棚。實足奪人之目也。進本館之後或自西館巡覽。或自東館巡覽。均可隨意。但五光十色之陳列品。皆是現代文明之表現。望觀者留意焉。於各館出品物之配置。謹示於出品者之出品。所在欄內。不待再述。但於西館。除陳列本博覽會特別出品之照明器具。其他出品之外。尙有川崎造船所久原鑛業公司小田電機工廠住友電綫製造所島津製作所大日本蓄電池股份有限公司小穴製作所風雲堂後藤合資公司東西電氣股份有限公司明電舍奥村電機商會沖電氣股份有限公司明治電氣股份有限公司之大規模。出品極爲壯觀。于東館有本特殊設備之家庭應用各種電氣器具之模型。並有東京電燈股份有限公司電業社水車製造所古河商事股份有限公司橫濱電綫製造股份有限公司三井鑛山股份有限公司松風工業股份有限公司藤倉電綫股份有限公司三菱造船股份有限公司。日本電線股份有限公司。川北電氣企業社。朵屋石綿紡紗所。日本陶器股份有限公司等之特色之出品。於北館會特設電氣孵器二副。以實驗孵卵之法。更將其雛鳥。卽時售賣。此外有海軍省陸軍省農商務省遞信省鐵道院臺灣總督府朝鮮總督府南滿鐵路公司帝國大學早稻田大學東京高等工業學校。其他公署學堂等之有趣味出品。觀完此三館後。順路觀覽水力發電廠大模型之假山。自西館前面卽爲龍吃茶店之傍山。到距地五十尺之絕頂。可以眺望博覽會塲內光景。並不忍池觀月橋等處風景可賞觀。

(抄錄北京赴日記者團通信)